Жизнь и творчество МУСЫ ДЖАЛИЛЯ в документах ЦГА ИПД РТ



Слева направо: заместитель редактора газеты «Ленинград эшчесе» З. Курмашев, башкирский поэт Ю. Гайса, ответственный секретарь газеты «Коммунист» В. Садри, татарский поэт М. Джалиль. 10 декабря 1934 г. ЦГА ИПД РТ, ф. 30, оп. 3, д. 1727.

В ЦГА ИПД РТ хранится более 130 документов, рассказывающих о жизненном и творческом пути М. Джалиля. Многие из них написаны или подписаны рукой поэта. Это — личные карточки члена Союза советских писателей (ССП) СССР (1932, 1939 гг.), личный листок по учету кадров (1939 г.), автобиографии поэта (1939 и 1940 г.)*. Наиболее ранние документы: удостоверение редакции газеты «Коммунист» от 21 сентября 1933 г. о командировании М. Джалиля на II-й съезд колхозников-ударников социалистических полей Татарстана; докладная записка М. Джалиля в организационный комитет ССП о необходимости создания литературно-художественного журнала на татарском языке в г. Москве (датируется не ранее 1933 г. и не позднее 1935 г.); письмо М. Джалиля начальнику политотдела Черемшанского совхоза Г. В. Ломоносову об организации редакции в совхозе от 15 октября 1934 г.

Достаточно полно в фондах архива представлена деятельность поэта на посту ответственного секретаря правления ССП

* Автобиография М. Джалиля за 1940 г. вошла в Государственный реестр уникальных документов РФ (ЦГА ИПД РТ, ф. 15, оп. 30, д. 1001, л. 61, 65-66).

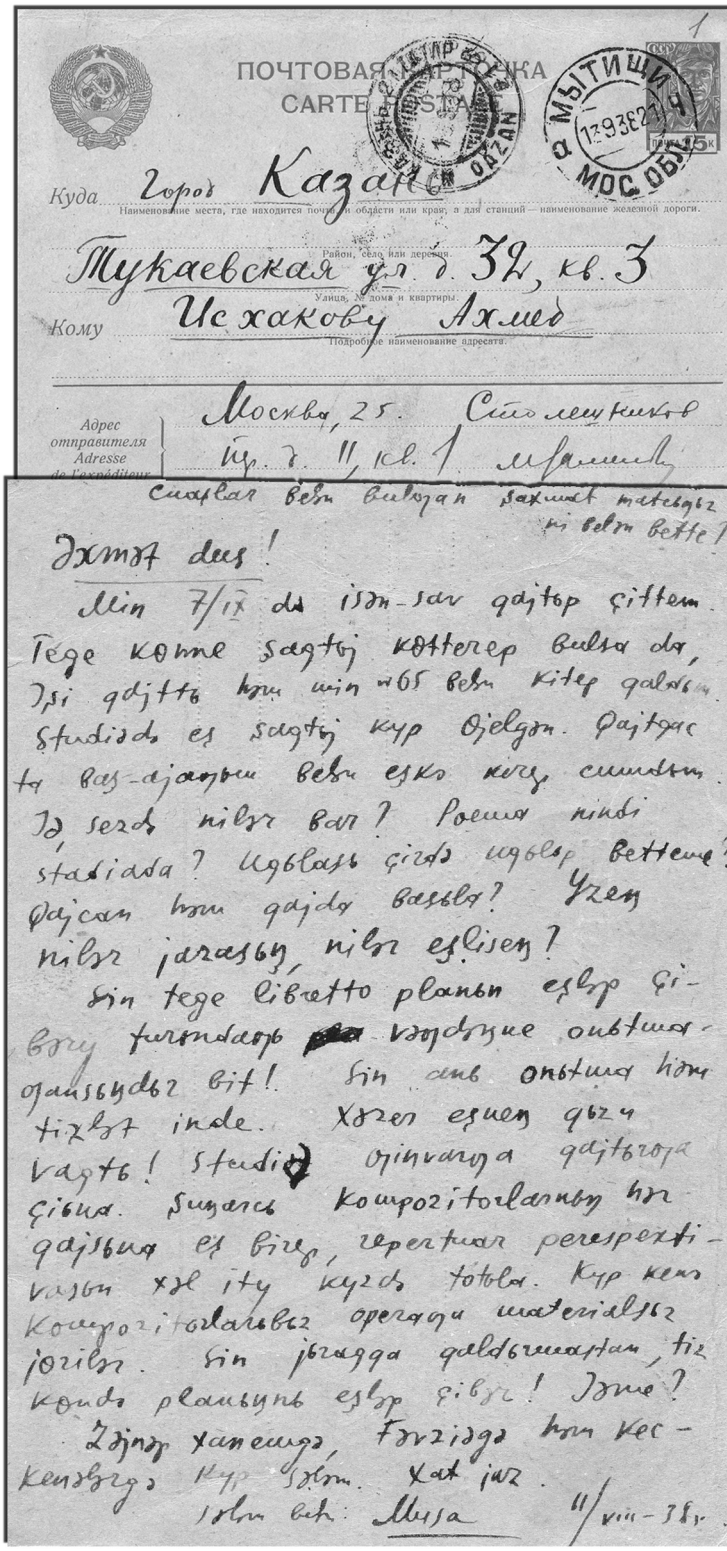

ПОЧТОВАЯ КАРТОЧКА
CARTE POSTALE

Куда Город Казань
Наименование места, где находится почта, и области или края, а для станций — наименование железной дороги.

Район, село или деревня.
Тукаевская ул. д. 32, кв. 3
Улица, № дома и квартиры.

Кому Исхакову Ахмед
Подробное наименование адресата.

Адрес отправителя
Adresse de l'expéditeur
Москва, 25. Столешников пр. д. 11, кв. 1

Сиаҕлаг вәһи вилҗан ҙахмат матсҕыҕ ні вәһи вette?

Әхмәт dus!

Min 7/IX da isәn-sav qajtop çittem. Tege konne ҙaqtoj kotterep bulsa da, Iҙi qajttь hәm min ҡ65 вәһи kitep qaldьm. Studiәdь eҙ ҙaqtoj kyp Ojelgәn. Qajtqac ta baҙ-ajaҕьm вәһи eҙko kirep cumdьm. Iә, sezdь nilәr bar? Poema nindi stadiada? Uqьlaҙь çirdә uqьlop betteme? Qajcan hәm qajda baҙьla? Yzeҕ nilәr jazaҙьҕ, nilәr eҙlisеҕ?

Sin tege libretto planьn eҙlәp çi-вәry turondaҕь [redacted] vәҕdәҕne onьtma-ҕanҙьҕdьr bit! Sin anь onьtma hәm tizlәt inde. Xәzer eҙneҕ qьzu vaqtь! Studiә ojinvarҕa qajtьrҕa çiьna. Suҕarcь kompozitorlarnьҕ hәr qajsьna eҙ birep, repertuar perespekti-vaҙьn xәl ity kyzdь totьla. Kyp kenь kompozitorlarьвьz operaҕa materialҙьz jorilәr. Sin jьraqqa qaldьrmaҙtan, tiz kondь planьҕnь eҙlәp çibәr! Iәme?

Zәjnәp xanemdә, Fәrziәdә hәm kec-kenәlәrdә kyp ҙәlәm. Xat jaz.

Sәlәm вәһи: Musa 11/VIII-38 г.

Письмо М. Джалиля А. Исхаку. Август 1938 г. ЦГА ИПД РТ, ф. 8291, оп. 1, д. 28, л. 1-1 об.

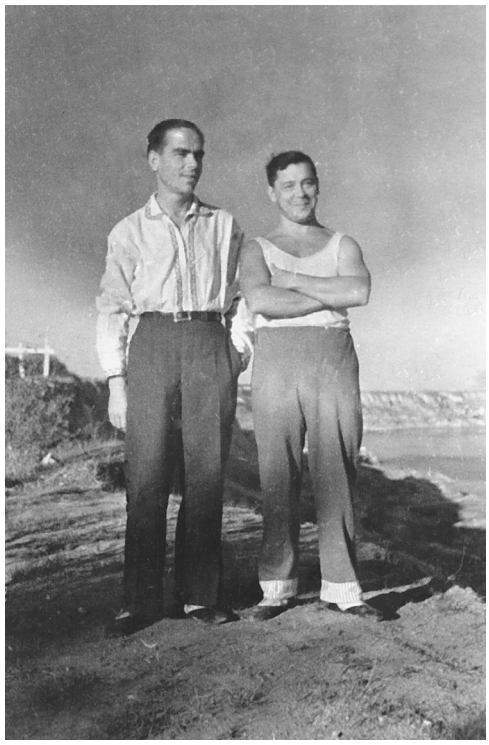

Ахмет Исхак и Муса Джалиль в Доме творчества под Одессой. 1939 г.
ЦГА ИПД РТ, ф. 8291, оп. 1, д. 75.

за 1939-1941 гг. Среди документов — обращение М. Джалиля к секретарю Татарского обкома ВКП(б) А. У. Долотказину по вопросу организации музея и издания академического сборника Г. Тукая, план по подготовке к празднованию 60-летия со дня рождения И. В. Сталина, обращение в правление ССП СССР об отпуске целевого фонда бумаги специально для татарской художественной литературы; обращение в Татарский обком ВКП(б) и Совнарком ТАССР о подготовке и проведении декады национальной литературы и фольклора в г. Москве и т. д.

Известно, что М. Джалиль отдавал много сил и времени созданию в г. Казани Татарского театра оперы и балета. Как заведующий литературной и репертуарной частью оперной студии, он составлял списки произведений, исполняемых в театре, писал новые песни и либретто, переводил арии из опер русских и иностранных авторов. В архиве хранятся: рецензия М. Джалиля на либретто «Айслу» С. Галиуллина от 16 мая 1941 г.; письмо в бюро фольклорной секции о подготовке плана к конференции, посвященной 20-летию образования ТАССР; рекомендации поэта артистке театра М. Рахманкуловой для вступления в члены ВКП(б) от 5 мая 1941 г. и другие документы.

На фронте М. Джалиль некоторое время находился в резерве штаба армии, расположенного в г. Малая Вишера, выполняя поручения командования. В фонде Татарского обкома ВКП(б) сохранилось письмо Джалиля, адресованное председателю Союза писателей ТАССР Т. М. Имамутдинову от 25 марта 1942 г. Процитируем его полностью: «Дорогой Имам! Прими мой сердечный дружеский привет. Я уже тебе отправил одно письмо, где рассказывал о своем отъезде на Волховский фронт на должность военкома батальона. Я прибыл в г. М. Вишера примерно 4-го марта и с тех пор пока нахожусь в распоряжении политуправления фронта. Каждый день жду назначения и отправку в часть. Но, видимо, потому, что я до сих пор не был в армии, с назначением меня на должность военкома дело все же задерживается. Но я по поручению штаба выполняю те или иные особые задания: езжу в командировку, в передовые части фронта. На днях только вернулся с 10-дневной командировки — был на передовой линии и выполнял задания. Измучился, был все время под обстрелом, но и видел много поучительного.

Ну, как вы там живете? Пишите мне письма. Я в прошлом письме изложил тебе две мои просьбы: первая — насчет книги военных стихов в Гослитиздате. Гослитиздат хочет издать небольшую книжку моих военных стихов. Думаю, что они их получили. Но боюсь, что мое отсутствие способствует замерзанию этого дела, т. е. меня самого нет, и поэтому и издание книги оставят без движения. Вот я прошу тебя подтолкнуть Гослитиздат, чтобы начатое им дело с моей книгой было доведено до конца. Другая моя просьба относилась к моей работе в Армии. Вот я все нахожусь в неопределенном положении. Я не военный специалист, не был в Армии и не имею военного опыта, поэтому все не могут определить меня в должность (хотя я веду работу внештатно). Для меня было бы широкое поле [для] работы в нац[иональных] частях, которые организуются под руководством Ока Городовикова. Уже Фадеев в Москве кое-что сделал было, чтобы меня командировать в нац[иональную] часть военкором татарстанских газет. Но мой внезапный отъезд прервал это дело. Меня интересует



СССР

НАРОДНЫЙ КОМИССАРИАТ ОБОРОНЫ

Свердловский Районный ВОЕННЫЙ КОМИССАРИАТ г. Москвы

3 ЧАСТЬ

„28" VI 1946 г.

№ 312806.

г. Москва, Кузнецкий мост, дом 6/3

Телефон: К 5-73-45

Сейфуллиной НК

ИЗВЕЩЕНИЕ

Ваш муж инстр. газеты

(муж, сын, брат, военное звание)

ст политрук

(фамилия, имя и отчество)

уроженец Залилов

Муса Мустафович

(область, район, деревня и село)

в бою за Социалистическую родину, верный воинской присяге, проявив геройство и мужество, был пропал без вести

(убит, ранен и умер от ран)

похоронен 6 мая 1942 г.

(место похорон)

Настоящее извещение является документом для возбуждения ходатайства о пенсии (Приказ НКО СССР № 220)

Свердловский Райвоенком:

Начальник 3 части:

Филиал 1-й тип. Воениздата. Зак. № 1797

Извещение Свердловского райвоенкомата г. Москвы о пропавшем без вести М. М. Залилове (Муса Джалиль). Май 1942 г. ЦГА ИПД РТ, ф. 30, оп. 3, д. 1003, л. 1.

нац[иональная] часть именно потому, что там [я] как нац[иональный] писатель приносил бы огромную пользу. Кроме злободневных стихов в частях, я собирал бы материал для крупного произведения об истории и подвигах части. В этом деле, в переводе меня в нац[иональную] часть, я просил твою помощь (через ОК и Фадеева. Я нахожусь в распоряжении Волховского фронта).

Я, помимо своей фронтовой работы, по мере возможности продолжаю работать творчески: пишу стихи, песни, рассказы. Последние свои стихи прислал редакции «Кызыл Татарстан» и Кашафу (для «С. Э.» и сборника). Есть еще незаконченные. […] Крепко обнимаю. Твой Муса»*.

Работа по сбору документов о жизни и творчестве поэта продолжается. Недавно архив пополнился еще несколькими довоенными документами М. Джалиля, поступившими в составе фонда писателя А. Исхака. Это телеграмма от 2 апреля 1940 г. М. Джалиля, адресованная А. Исхаку по вопросу финансирования поездки в г. Москву на вечер, посвященный Г. Камалу; командировочное удостоверение, выданное М. Джалилем А. Исхаку для участия в пленуме по подготовке 500-летнего юбилея узбекского поэта Навои; письмо М. Джалиля А. Исхаку от 11 августа 1938 г. и фотографии А. Исхака с М. Джалилем на даче и в Доме творчества под Одессой в 1939 г.

Любовь Хузеева,
заместитель директора ЦГА ИПД РТ

* См.: ЦГА ИПД РТ, ф. 30, оп. 3, д. 1003, л. 11-11 об.